

La Voz del Maestro

Órgano de la Asociación de Estudios Psíquico Filosóficos, A. C.
Editado por Colaboradores de Buena Voluntad
al Servicio de la Humanidad. .

1951-1967

REG. FEO. CAUS. AEP-650625-001

MEDIUM: MATILDE ARICEAGA DE FERNANDEZ

Tampico Tam., México.

LEY DE EVOLUCION

La vida vegetativa del hombre, se inicia en la individualización de la célula; más, la vida Inteligente que le anima, ¿de dónde proviene? ¿En qué Fuente se inicia y hacia dónde va?

¿Consideráis por ventura, que la mutable Ley de la Materia, puede transmutar a la Inmutable Ley que rige los destinos superiores del Átomo Simiente?

¡Vamos, Estudiante de la vida! Compenéstrate de la Verdad Espiritual que te sustenta. Conócete en la Suprema Inteligencia que te alienta, y cuando te hayas encontrado a ti mismo, y te convenzas, que eres una realidad Eterna en cuanto a tu Espíritu, podrás constatar:

QUE TU CUERPO, ES UN MICRO-UNIVERSO, OONDE SE COMPENDIA LA EXPRESION DEL SOL ESPIRITUAL QUE LLEVAS, AL QUE TU DESCONOCES, PORQUE SIGUES IGNORANDO LA PRESENCIA DEL CREADOR QUE MORA EN TI.

JESUS DE NAZARETH.

HE AQUÍ, LA CLAVE MARAVILLOSA QUE TE HARA DUEÑO DEL CONOCIMIENTO DE TI MISMO.

ANALIZALA, Y APRENDE A ENCONTRAR POR DOQUIERA, LA SUPREMA EXISTENCIA DEL CREADOR, QUE TE HA FORMADO.

TRES GRANDES REINOS ELEMENTALES COOPERARON. SIGUIENDO UNA ESCALA PRECISA, PARA QUE TU, COMO ESPIRITU ESENCIA, PUDIERAS MANIFESTARTE EN LA SUBSTANCIA DENTRO DEL PLANETA PRIMARIO QUE HABITAS; Y A ESTOS TRES REINOS, CADA VEZ QUE TU CUERPO SE METAMORFOSEA, REINTEGRA LOS PRINCIPIOS QUE LO CONSTITUYEN: NO ASI SUCEDE CON LA ESENCIA INTELIGENTE QUE LO MOTORIZA, PORQUE ESTA, NO FUE ORIGINADA POR EL MOVIMIENTO CONTINUO DEL PLANETA.

Buscas la Luz, y la niega cuando a tus ojos va, porque no puedes soportar el intenso resplandor que te deslumbra.

Porque he aquí, que quien sabe comprenderla a plenitud, alcanza a poseer, parte de la gran Verdad, que se encierra, en el Espíritu Creador.

Más, no trates de encontrar esta verdad en lo mundano, porque ello sería profanar lo Sublime. Ciertamente, que la presencia del Creador encuéntrase en el Micro, pero también éste, forma parte del Gran Macro; y para conocerlo a EL, tendrás que escalar de lo pequeño a lo grande, para que aprendas a comprenderlo y a sentirlo.

Sólo a través de esa Escala ascendente llegarás a EL. Pues las Leyes Evolutivas siguen un ritmo, y éste marcha con la velocidad del tiempo que transcurre.

En el Reloj de la Eternidad, se han plasmado en sucesión, las formas que has alentado en diferentes etapas. Duerme parte de tu YO material, en el fondo de los mares, donde se arrulló con el canto de las madreperlas.

Un átomo de tu antigua materia, palpita en las entrañas de la Montaña virgen, que encierra ricos yacimientos minerales. Un fragmento de tu ser de antaño, ha quedado cual arenilla dispersa por el huracán de tu vida incierta, y rueda confundida, entre las arenas del desierto.

Una partícula de tu aliento vital substanciada por tu Espíritu, se ha confundido en el vaho de la bestia, con la que en lejano pasado compartiste sus frutos y refugios. Y todo esto ¿qué te dice? -Que tu peregrinar ha sido largo y mucho has tardado para comprender, que este lapso de tiempo, fue necesario, para que armonizaras con los elementos que te auxiliarían dentro de la forma física.

Porque el Átomo Simiente (el. Espíritu) no pasó por esa Escala dilatada, para adquirir la lucidez y la Potencia creadora que le daría el Atributo Prepotente, para continuar en sucesión de vidas. Desde luego, que este tu peregrinaje que has vivido, ha sido en cuanto a tu Ser Irreal, o sea tu Materia, constituida por células, embrionarias que iniciaron su ascenso a través de la Escala, hasta llegar al Reino Animal.

Y del Átomo Simiente, voy a descender el velo relativamente; pues aún no puedes comprenderlo todo, bástate saber, lo que por el momento puedes entender, y después, por añadidura obtendrás lo que por esfuerzo busques, basta que sepas acostumbrar tu vista al

reflejo de la Potente Luz que cual Esencia Espiritual te sustenta.

Espiritualmente hablando, sois Átomos de Esencia perfectísima Y de vida Eterna, Átomos de Inteligencia Superna; heredad de la Creación Sublime que originó vuestro principio. Átomos de Energía armonizada, que al conjuro de la Ley de Evolución, llegaréis a desplegar en Potencia todo lo que soís, dentro de la Armonía que rige en el Universo.

-Que, ¿váis desarmonizados? SI!, a causa del medio Primario del Mundo Elemental donde os manifestasteis por voluntad propia. Qué, ¿váis en la ignorancia, no obstante la sabiduría del Espíritu que os alienta? -Si! porque os revestisteis de velos y más velos de vitalidad orgánica, substanciada ésta, por la energética del medio en que iniciasteis vuestra vida física, en un campo, no apto para el fin glorioso con que habíais sido creados.

Que, ¿os convertisteis en peregrinos, del Planeta? Si!, porque habéis medido vuestras experiencias en todos los principios organizados por el movimiento continuo, y tomasteis de esos Elementos la Energía Potencializada, por las Inteligencias Lúcidas, o sean éstas, LOS COMANDOS ESPIRITUALES que vigilan el ritmo de los Elementos naturales que sustentan la vida vegetativa del Planeta. Que, ¿pasasteis por el Mineral, Vegetal, Animal, Elemental Inconsciente, Subelemental -conciente, Sub-humano y Humano después? -Sí!, Y voy a explicar con claridad vuestro paso por estos Siete Grados, para que no sigáis confundidos.

Del Reino Mineral, tomasteis la Potencia vigorosa del átomo electrónico, mismo que entró en cierto grado de inercia, al trasmutarse su Energía Primaria, en otra fase o Energía Secundaria; ya que del Mineral se nutre el vegetal. Y el Atomo Vegetal en cuyo núcleo palpitará la Energía del Mineral, trocose en Fuente de Vida Animada, al transmutar su Energía Secundaria, en otro Principio vital mucho más noble, para poder servir en otro aspecto, organizado dentro de otra manifestación más Superior; porque en la vida animal, es donde las células se maduran y se tornan en Células Madres, de donde parte el Principio de la creación de todas las Especies; hasta que adquieren éstas, un Grado de Conciencia Instintiva.

La Célula Madre en la Escala Animal, alcanza madurez y pasa a individualizarse y en esta Transmutación es donde se delinea el Grado denominado ELEMENTAL-INCONCIENTE, porque aún en éste no existe el Ego, cuya translúcida inteligencia, no necesita del largo peregrinaje para adquirir la Conciencia; puesto que el Espíritu, es Creación del Gran Espíritu.

Prosigamos:

La Fase denominada como ELEMENTAL-INCONCIENTE, se sustenta tan sólo de la Energía Planetaria que le ha servido de cuna; así como también por la misma Fuerza Magnética del medio; además de recibir la vibración del Comando o Alma Grupal que gobierna el desenvolvimiento de las Formas en los Mundos Primarios. Mientras tanto, el ELEMENTAL-INCONCIENTE, sigue impulsado por la Ley Evolutiva que imprime el ritmo en todo lo Creado.

Y en el grado siguiente, denominado SUBELEMENTAL-CONCIENTE, es donde existe el Eslabón Medio, en el cual empieza a adquirir parte de la Conciencia Subjetiva, que a manara de educación le va imprimiendo el Alma grupal; para después de un largo tiempo, esta Manifestación pueda lucir Voluntad propia y Conciencia. Más este proceso continúa vigilado por las Inteligencias Espirituales que le siguen Comandando, sin que exista en esta Forma Semi-etérea el Espíritu propio. El Espíritu se unificará a este-núcleo en el Penúltimo Eslabón, o sea el SUB-HUMANO, de donde pasa al Grado de HUMANO,

donde se inicia en mayor potencia la Conciencia, aún cuando sea en un aspecto instintivo.

Veamos ahora, la Forma SUB-HUMANO Grado habiente, antes de la HUMANA-FISICA.

La forma SUB-HUMANA, se constituye por un grupo de células originadas en la Escala de los Tres Reinos, sirviéndole de núcleo la Célula Madre que ha madurado e iniciado a generar Energía propia, que la auxilia para pasar a la siguiente Forma, siendo esta la FISICA-CONCIENTE. Y el Espíritu, tomando posesión de este núcleo de naturaleza viscosa, comienza a materializarlo a través de la Potencia Creadora de su Atributo MENTE. Y así, en un proceso lento, cada núcleo celular irá desarrollando sus actividades; pero aún son Formas que se encuentran vibrando en el Campo Abstracto y equilibradas en las Matrices Astrales donde se balancean las FORMAS-FISICAS.

¿Qué sucedería, si no se verificara todo este proceso dentro de la Ley del Ritmo, que originó el Principio de los Átomos que sirvieran de cuna? Sencillamente, que no tendría vuestro cuerpo, la Perfección dentro del movimiento orgánico necesario, para subsistir y regirse. Por eso siempre os repito: Que en vuestra parte Física vegetáis, por que vuestra vida material es inconciente del trabajo que desarrolla vuestro Espíritu, centro Equilibrador del Micro Universo formado por el Cuerpo Físico.

En el Grado SUB-HUMANO, aún no hay forma Concreta. Mas se le denomina así, porque para vosotros en la palabra Humano, empieza a compendiarse la Vida; y tan sólo se trata de un Núcleo Densificado por las diversas Células vivientes energizadas de vida SUB-HUMANA Mas ya he dicho, que en este Grado, es cuando el Espíritu empieza a vibrar directamente para el entretenimiento de la futura Forma donde se Concretizará la plena Materialización.

Paso a describir ahora la Forma donde se Constituye la HUMANA CONCIENTE o sea el Séptimo Grado existente desde el Mineral hasta el Hombre. Es aquí donde la Célula Madre que madurara al llegar al CHIMPACE pero que en retrospectiva edad fuera originada en el Átomo Electrónico, pasando así por el Mineral, el Vegetal y continuando hasta el Animal.

Pasando por este proceso dilatado, la Célula Madre llegó a convertirse en un Núcleo Central de Células Vírgenes; y el Ego Espiritual designado para alentar esta Forma ha venido laborando en ella desde el Grado Penúltimo o sea el Sub-Humano; para empezar a imprimir en esa Forma Astralizada el Primer destello de su Voluntad Concierte, y ésta, automáticamente podrá coordinar su acción mecánica, con la Acción Pensante del Atributo Superior del Ego.

Es entonces cuando comienza la más maravillosa de las transformaciones, o sea: Que la Forma Astralizada, lentamente va tomando otro aspecto de más opacidad para ceder a otro de naturaleza viscosa e informe, que, cual un gelatinoso cuerpo empieza a compactarse hasta convertirse en un Núcleo grisáceo y denso donde se concretiza la más perfecta Materialización de las diversas Energías que entraron para formar este Grupo de Células Condensadas; y al final, será el triunfo glorioso del Ego Adherido por completo a la Forma Grosera, donde principiará a modelar en ella los Supremos Atributos que este posee y que

son: LA CONCIENCIA LA VOLUNTAD Y LA MENTE CREADORA.

Desde luego que el Espíritu, desde el Primer instante en que se adhiere a esa Forma Astral, ya que ha creado en Sabiduría el primer cuerpo que le servirá como un CONDENSADOR para su propia Energía; y éste, es el Núcleo Emotivo que registrará las emociones Sensoriales en el medio en que va a desarrollarse; pero también, a más Emotividad vivida, más densificárase y éste, Cuerpo Sensorial, es EL ALMA, producto Energético del Espíritu. Alma Emotiva también, porque obedece más al impulso de la Substancia que al Principio de la Esencia que la originó.

Sin duda alguna, que, habrá objeciones al respecto, de cómo se operó la transformación Humana, si no había antes Simiente Física. Y os aclaro. Que la parte Física, tan sólo es el CASCARON en donde se compendia el trabajo del Gran Laboratorio del Planeta; el trabajo que empezará desde el Átomo Electrónico, pero, que dentro del mismo, también existe la sabia expresión de la Vida Infinita, Creación del Gran Espíritu.

Y el Átomo Electrónico, siendo el producto del movimiento continuo, no hay que confundirlo con el ATOMO SIMIENTE, o sea EL ESPIRITU, porque éste no es producto del Planeta.

En este breve Estudio se ha sintetizado una exposición global sobre la Escala a seguir mas, entiéndase bien, que esta referencia es tan sólo aludiendo a las criaturas que se iniciaron como Primeros Manifestadores sobre la Tierra; más no entran aquí, aquellos que en Misión Voluntaria, o exiliados, llegaron de otros Orbes; pues éstos, han traído el acervo de conocimientos anteriores y lo han legado en Ciencias en beneficio de los que aquí en el Orbe Tierra se encontraban; pues el Espíritu aún cuando por herencia trae la Sabiduría, habiendo principado su labor en un medio tan Denso, aún no ha logrado romper la Negatividad que le opaco en su brillo, y ésto se logrará, cuando la materia sea 'un dócil instrumento de la Esencia que le anima.

LA PAZ SEA EN VOSOTROS.

Ley de Evolución

LEY DE EVOLUCION, es aquella que se cumple en el Universo, donde se compendia la vida en todos sus aspectos.

LEY DE EVOLUCION, es el Factor Inmutable que se cumple, y se hace sentir en lo Mutable sujeto al Factor Tiempo.

LEY DE EVOLUCION, es la sucesión de aspectos, para manifestarse en lo Intransmutable, dentro de la Acción Transmutadora del Tiempo.

He aquí, lo que es la Ley de Evolución, que impulsa a todos los principios Mutables, para que éstos cumplan con las Leyes Inmutables del Creador.

Y tú, criatura Humana. Tú que sujeta estás por la Inmutable Ley de la Materia que te sirve de envoltura ¿por qué te empeñas en ignorar la Ley de Evolución que se cumple sobre ti? A este respecto, ¿nada te dice tu actual manera de vivir?, ¿la apariencia Física de tu cuerpo?

¿Acaso ignoras las diferentes metamorfosis que sufrió, para poder lograr el perfeccionamiento de su estructura; sus funciones fisiológicas, su coordinación perfecta en tan complicado organismo, sujeto a la acción funcional interna de las Glándulas de Abastecimiento y de Distribución que gobiernan y rigen tu vida vegetativa?

¡Vamos!, investigador escéptico, principia por analizar la corrección perfecta de tu organismo interno y comprende. que: Sólo la Sabia Ley de Evolución ha logrado plasmar la maravilla complicada en tu cuerpo físico, que así responde a esa Infinita Ley que gobierna a todos los principios originados por el Creador en su Gran Omnipotencia.

Tú desconoces, el proceso dilatado que en diversas formas sufriera tu cuerpo desde que se iniciara en la Individualización de la Célula de origen animal. Célula virgen compuesta por dos fragmentos microscópicos de organización bioquímica: mismos que maduraron y sufrieron tantas transformaciones, desde que el Átomo Electrónico se iniciara, pasando así por la Escala Mineral, Vegetal, hasta llegar al Animal.

Pero, en la Célula virgen, aún no se encuentra la experiencia Conciente de sus Trasmutaciones anteriores. En la célula virgen, aún no existe la Conciencia Superior Inteligente Creativa. En la célula virgen, no se encuentra el Espíritu, no, puesto que apenas, ha iniciado su Individualización, al haber vivido todas las experiencias propiciadas por las diversas fases de la vida Animal, donde se entrenó, dentro de la vida Acuática y Semi-acuática; subterránea y Semi-subterránea; vibrátil y semi-vibrátil: volátil y semi-volátil; cual vertebrados e invertebrados; cual semi-inteligentes y subinteligentes.

Desde luego, que globalmente aludo a todas las formas habientes dentro de la vasta Escala zoológica, siendo a través de este peregrinar, cómo se obtuvo la Individualización Conciente de la célula virgen; que en estas transformaciones adquirió la Potencia Vital, para coordinar sus futuras trasmutaciones, mediante el auxilio energético emanado de la

INTELIGENCIA ESPIRITUAL, que gobierna los destinos de todos los principios que se organizan a través del movimiento continuo.

Es decir: Esta Inteligencia Espiritual, tratase del mediato auxiliar que delineará el paso evolutivo de las formas, de un estado a otro, dentro del Ritmo Microorganizado. Pues las Leyes se cumplen, impelidas por los preceptos de mutua cooperación que existe entre los Diversos Mentores Planetarios. que ejecutan con Ritmo preciso sus actuaciones. a medida que imprimen más Potencial en los núcleos jóvenes de organización vital, que son los componentes de una célula virgen, o núcleo joven sin madurar.

Os decía: Que este núcleo o célula, no posee la Inteligencia del Espíritu ni alberga la Conciencia Superior del raciocinio no obstante que ha tenido múltiples experiencias en la Escala Zoológica; más sí dentro de la etapa de más larga duración que haya vivido en cualquier especie de animales que ya se designan como SEMIINTELIGENTES: esa experiencia se grabara en su Conciencia Subjetiva y le dará la primera pauta, que delineará su conciencia objetiva del futuro sin que por ello guarde el reflejo anterior, aunque lejano, de su ancestra vida animal.

Más la Conciencia Subjetiva grabada en la célula virgen mediante la cooperación del Alma Grupal de dicho Reino. .logrará, que en edades futuras se manifiesten rasgos fisonómicos en los seres humanos mismos que provienen de la Especie por la que pasó en lejana edad dicha célula y en la cual adquirió una experiencia mediante la acción refleja que le imprimió la misma Alma Grupal, que atenta de la Evolución de la Escala que vigila imprimió esa experiencia para que por medio de ésta despertar en acción retrospectiva dentro de la futura Conciencia Humana, el Amor hacia los irracionales, los cuales inconscientemente os han auxiliado hasta nuestra actual Evolución y a los que les pagáis muy mal, en esa su cooperación que os han Prestado.

La célula virgen ha madurado a través de largos periodos pasando de una Especie a otra, hasta llegar a la SEMI-INTELIGENTE contándose entre estos, a los cuadrúpedos, desde el felino doméstico hasta los nobles brutos que sirven al hombre, mismos que en futura transformación, pertenecerán al grupo que corresponde a los SUBINTELIGENTES, donde se sitúa al CHIMPANCE y su vasta genealogía.

Por lo tanto explico lo siguiente:

Así como existen Siete Grados Evolutivos desde el Mineral hasta el Humano, así existen también Siete Sub-divisiones en la Escala zoológica para poder llegar al subinteligente, y éstas son las siguientes:

1. SEMI-ACUATICA
2. SEMI-SUBTERRANEA
3. SEMI- VIBRATIL
4. SEMI-VOLATIL
5. VERTEBRADOS E INVERTEBRADOS
6. CUADRUPEDOS CARNIVOROS y
7. CUADRUPEDOS RUMIANTES

Estando sub-divides estos últimos, en otras divisiones más, para poder llegar a constituirse como SEMI-INTELIGENTES, de donde pasarán al SIMIO, o sea el denominado SUB-INTELIGENTE o ELEMENTAL INCONCIENTE, por no poseer aun Espíritu propio, que le dé el conocimiento de su razón existencial.

En esta extensa Escala, ya va delineándose la Forma, que un día resumirá todas las experiencias vividas, y en cuyo compendio, se anote, el triunfo virtual de la Ley de Evolución, que se cumple Inmutable, sobre todas las Formas Mutables sujetas a estas Transiciones, que determinan el adelanto de todo lo creado.

Más haré extensivo lo esencial, en relación, al momento culminante, en que la célula virgen se Individualiza, porque ya alcanzó plena madurez, en virtud de haber escalado todo el campo fecundo de la Vida Primaria Elemental, misma que se iniciara en al Átomo Electrónico a través del movimiento continuo; siendo éste el que sirvió de origen al núcleo vital que forma a la célula energizada también, por la Mente Infinita del Creador que imprime la Vida.

La Vida Primaria Elemental de un Planeta joven como la Tierra, principia en los átomos, que son activados por diversos estados Energéticos de donde se originarán al paso de las rondas venideras del tiempo, a los Minerales; y éstos a su vez darán base al Reino vegetal mediante la transformación de la Energía Primaria Elemental en Energía Secundaria vital que es la que propicia el campo para la Vida Orgánica Animal. Porque la Evolución de los Reinos Elementales, está sujeta en Sabiduría dentro de la misma Ley que les ha creado, sin que SUS diversas transformaciones, sean accidentes naturales como lo cree la Ciencia Humana.

El Reino Animal tan extenso en sus variadas configuraciones, es el Reino donde en más Conciencia se principia a manifestar la Vida a través de la Célula, que adquiere maduramiento a lo largo de la Escala penosa, a partir de la iniciación en el que fuera Núcleo Electrónico Inorgánico; mismo, que de edad en edad, fue transformándose hasta llegar a constituirse en un núcleo de naturaleza Orgánica Animal, para así continuar hasta lograr su individualización y formar un Centro Generatriz o Núcleo activo, compuesto por dos Potencias que vienen a ser el Protoplasma y el Ectoplasma.

Generalmente la Ciencia terrestre cree, que en el Protoplasma se inicia la organización de la Existencia; mas en realidad, ese núcleo, aún no posee vida propia, porque sus palpitations están coordinadas mediante la corriente de Energía que proviene del Campo Astral donde esa Célula ya posee su Matriz Astral, estando nutrida por el mismo magnetismo hectoplásmico que procede del Centro Generador Motriz, en donde se nutren todos los principios que esta próximos a densificarse para constituirse en cuerpos orgánicos.

Y la célula, formada por el Núcleo, el Protoplasma y la Membrana, recibe la corriente vital del Hectoplasma que es lo que se Transforma en el Núcleo, centro activo que en movimiento constante mantiene con vida al Protoplasma; y éste, energizado en esta forma irradia su propia Potencia, que al cabo de un tiempo le harán individualizarse porque ya ha madurado y apto estará para multiplicarse también; Pero nunca la presencia

de la Vida Inteligente es propia en este Centro activado por el movimiento continuo; porque esos sus movimientos son activados por la corriente Hectoplásmica, siendo además, el reflejo lejano del movimiento donde fue mecido el Átomo Electrónico compuesto por dos dispositivos.

Por eso repito:

=Que no existe la Vida inteligente en estos núcleos, por que la reciben, tanto el Núcleo Electrónico como el Núcleo Vegetal y el Núcleo Animal o Célula virgen; la reciben directamente del ALMA INTELIGENTE denominada ALMA GRUPAL, (o sean los Gobernadores Planetarios) que equilibran el desenvolvimiento de la Vida Embrionaria Vegetativa en los Planetas jóvenes.

Explicare ahora la relación al respecto del paso Trascendente de la Célula virgen, hacia el estado embrionario o grado Superlativo denominado SUB-ELEMENTAL INCONCIENTE; primera fase que le sucede a la Célula Individual que ha madurado en la Escala del Chimpancé. Y natural es vuestra pregunta así- “¿Y, cómo se inició la Transmutación de dicha célula? - ¿Cómo se individualiza, si está formando parte del cuerpo de la bestia?”

En el Chimpancé se concretiza la Inteligencia que a manera de educación, por acción refleja se le está transmitiendo, estando dirigida por el Alma Grupal de dicho Reino; Y es en esta Escala, donde la Conciencia Subjetiva de la Bestia, empieza a transformarse en un reflejo lejano de conciencia objetiva; siendo entonces así, como se inicia la Individualización del núcleo celular, que ya habrá formado su propio Campo magnético y poseerá además un doble Astral, donde se complementa. Lógico es entonces que si ese núcleo, ya dispone de una Matriz Astral, sea el momento preciso de la Transformación de dicho núcleo, hacia un aspecto diferente; proceso que pondrá de manifiesto la Evolución de todas las formas habientes, que así responden a la Ley del Creador que las ha originado; porque estando todas sujetas al Ritmo, éste jamás se detiene. Y en el Chimpancé, criatura de sutil inteligencia, se inicia el proceso, en donde se elaborará la futura transformación sin que se trate precisamente de la Forma "Física Humana" como lo aseveran las doctrinas materialistas. Más sí, es el Chimpancé el Punto de Partida, desde el momento en que la célula madura dispónese a seguir su ascenso.

Es el Chimpancé, la criatura donde la Conciencia Subjetiva hace acopio de acción, para acumular experiencias que le preparen a convertirse en CONCIENCIA OBJETIVA, que pondrá de manifiesto, en el futuro conjunto orgánico, la docilidad adaptable a las necesidades del medio; y esas experiencias seguirán sirviendo para esa futura Transformación; puesto que ya lleva en si el acervo del conocimiento adquirido al paso de la Evolución a que estuvo sujeto, y todo ello, habrá quedado grabado dentro de la Conciencia Subjetiva que toda bestia posee.

Pero, volviendo a lo anterior os decía: Partir del Chimpancé la Evolución de la Célula, basta el hombre físico. Pues en realidad, la Transmutación de estos centros de origen Animal, se verifica, cuando la bestia cumple su etapa evolutiva para adquirir la madurez necesaria y ascender al grado siguiente.

Al iniciarse la Transmutación de los núcleos orgánicos del Chimpancé, Estos volverán al seno de la vida micro-orgánica por donde pasaron en retrospectiva edad.

Una parte de esa materia, retornará al seno del Mineral donde se nutrió en pretérito tiempo.

Otra parte, irá al Vegetal y reintegrará a este Reino la Energía que también le prestó, cuando cual vida micro-orgánica se iniciara en el mismo Vegetal, que le auxilió en su primordial Forma Microscópica; pero no se detendrá ahí la transmutación del cuerpo; no, pues al desintegrarse, solamente habrá dejado de ser la forma física concreta, pero proseguirá la Forma Etérea Abstracta o doble Astral, que poseen todas las cosas, sean animadas o inanimadas; pues en todas ellas existe el movimiento que es la vibración latente de la vida. Siendo así, como todas las Formas Físicas poseen su doble Astral, y es en ese doble etéreo, donde se equilibra la vida para la futura manifestación Física.

Os he hablado de la desintegración del cuerpo de la Bestia, Y cómo reintegra a los dos Reinos los principios que le fueron facilitados.

Bien, pues ya hemos llegado a la Desintegración total del cuerpo, pero tened en cuenta, que la figura astral prosigue alimentada por la Potencia del Alma Grupal. Esta figura Astral o doble etéreo de la bestia, tendrá movimiento por Conciencia refleja que le es transmitida desde el Centro Directriz que Comanda la Evolución del Reino Animal. Y si vosotros fueseis más conscientes de la Evolución de la vida, podríais constatar, cómo yo en qué forma, los animales domésticos que han convivido con vosotros, aún cuando ya no existan dentro de las formas físicas, nunca os abandonan; pues habrán dejado de ser cuerpos compactos, pero sus cuerpos Astrales siguen siendo visibles y prosiguen vibrando, porque éste, es el molde o Matriz donde continuará equilibrándose la Formación del próximo cuerpo, que le facilite recorrer, la vasta Escala Zoológica hasta llegar al Chimpancé, donde maduran todas las experiencias y se preparan para mayor aprendizaje.

Más os digo, que si pudieseis observar el Molde Astral de los animales domésticos, es porque ello es fácil para vosotros, los que investigáis las Ciencias Psíquicas, además, por la convivencia que tenéis con esos seres.

Y prosiguiendo con la anterior explicación:

Si pudieseis observar la Transformación que le sucede al Molde Astral del Chimpancé, quedaríais maravillados del proceso, y en forma precisada por el tiempo, observaríais lo siguiente: Esa forma etérea, principia por desplazar su energía magnética, cual si se tratase de una Espira que tiende a unificarse en el Centro de la misma, para reducirse después, a un Minúsculo- Centro Activado, tan sólo por el núcleo Hectoplásmico que alimenta al Núcleo Protoplásmico Celular, del cual se constituye una Célula en materia.

En seguida: La Forma Etérea reducida, queda convertida en un centro vibrante, y tomará la Forma delineada que toda acción Generatriz posee; O sea que se convertirá en un Centro Activado que multiplicará su volumen Astral, de acuerdo al Molde Primario que en ancestral tiempo le sirvió, y que viene a ser, una réplica, de Núcleo Electrónico, solamente que en tamaño Multiplicado. Este núcleo Vibrante así continuará por larga etapa, y su

constitución responderá al magnetismo Animal, Vegetal y Mineral, siendo el Grado que se denomina como SUB-ELEMENTAL INCONCIENTE, porque aún no es consciente de sí mismo. Más el proceso a seguir es dilatado y han sido necesarias Edades Planetarias para que maduren estos Centros; edades que no concebís porque estáis sujetos a la Relatividad.

Describo ahora la Transformación que corresponde al Grado denominado SUB-ELEMENTAL CONCIENTE.

-Cuando la Forma anterior ha pisado por el largo e imperioso proceso para adquirir Potencia y Energía propia, por Ley de Experiencia; rompe los Círculos Magnéticos que había formado, y esa misma energía acumulada, servirle para aumentar su volumen; más siempre estará auxiliada por el Alma Grupa, que continuará nutriéndola hasta que se determine la expresión de la Futura Forma o sea el SUB-ELEMENTAL CONCIENTE, porque es el primer paso que el núcleo da, impelido por Conciencia propia; paso que se compendia en la acción de romper los Círculos Magnéticos de Energía Primaria, para que ésta se transforme en Energía Secundaria más moldeable al futuro estado embrionario que vivirá Pero aún en este Grado, no hay forma física delineada y será necesaria larga etapa para alcanzar el Grado siguiente.

Explico ahora el momento, en que el SUB-ELEMENTAL CONCIENTE Se transforma en SUB-HUMANO.

-Tomando en cuenta que este mecanismo ha sido vigilado por el ALMA GRUPAL que comanda el Reino Animal, os aclaro: -Que así como existe el Alma Grupal, existe también el COMANDO ESPIRITUAL que rige los destinos de los Seres Inteligentes que están en el inicio de su Evolución Física, y este Comando Espiritual, también podéis denominarle con el nombre de: ANGEL TUTELAR, AUXILIAR DE LA VIDA INTELIGENTE RACIONAL.

Desde luego, que vosotros desconocéis su existencia, pero ello no implica en su actuación; pues así también desconocéis la Potencia Creadora del Espíritu que os anima, y por lógica, es muy razonable que desconozcáis, la actuación de los Mediatos Auxiliares que tenéis en el medio Terrestre del Planeta Elemental en que vivís.

Pero el momento culminante para el SUB-ELEMENTAL CONCIENTE, es cuando deja de pertenecer al Elemento Gobernado por el Alma Grupal del Reino Animal, Y pasa a constituirse, como un fragmento consciente, bajo el tutelaje del Comando Espiritual, que auxilia al Ritmo de la vida Pre-inteligente. Es en este paso, cuando el SUB-ELEMENTAL CONCIENTE se transforma en SUB-HUMANO; y de su antaño estado que fuera un duplicado con todas las características del Núcleo Electrónico, tan solo queda una leve replica pero multiplicada en mayor volumen, al recibir el impacto vigorizante del Comando Espiritual; es entonces cuando empieza a delinearse la futura Forma Concreta que lucirá. Siendo además en el Grado SUB-HUMANO, donde se especifica el sexo; especificación delineada por el Comando Espiritual, que designa la actuación directa del Espíritu que animará a plenitud la forma física. Y es entonces, cuando el Espíritu, toma posesión de esa Forma Astralizada Semi-etérea; misma que en antaño fue originada en el doble Etéreo o Cuerpo Astral del antiguo Chimpancé, solamente que ya ha recorrido por tantos aspectos

transformativos en el campo fecundo del Abstracto.

Cuando el Comando Espiritual toma bajo su tutelaje al SUB-HUMANO, en este va el acervo de las experiencias que en antaño viviera, cuando en el género Animal maduró, habiendo grabado un archivo maravilloso en las celdillas cerebrales de la antigua bestia, que no obstante haberse desintegrado el cuerpo de ésta, ese legado maravilloso fue recogido por el Alma Grupal, misma que reintegra a las criaturas Irracionales o Semi-inteligentes, todas las experiencias que en antaño vivieran; y en este caso, ese archivo seguirá sirviendo como un Legado para cuando la célula individualizada, llegue alcanzar el Grado de HUMANO.

Vosotros que desconocéis el origen de estas cosas, por lo mismo nunca debéis negar la Ley de la Evolución que va poniendo de manifiesto la Sabiduría en todas las Especies; pues a diario tenéis ejemplos vivos en los pequeños seres bien sean insectos, reptiles, batracios, aves, o peces, etc., etc. -Todas esas criaturas tan pronto nacen, sea cual fuere su especie, todas sin excepción buscan la forma de subsistir y el Instinto de Conservación está despierto en ellos.

En cambio, dentro de la misma Ley de Evolución, tenéis algo muy sabio en concordancia a proteger a la Especie Humana y es lo siguiente: Toda criatura dañina de especie Inferior, se destruyen entre sí al nacer. Ejemplo: Hay arácnidos venenosos que sólo deben subsistir un par de cada especie; y sabiamente, la Ley que es dirigida por las Inteligencias Espirituales que Comandan este Reino, así dejan sentir su presencia, y no podrían evitar el que estas criaturas se destruyeran unas a las otras, o que solamente procrearan un par para evitar que el resto fuera sacrificado, como suele suceder también entre la Especie de los Crótalos; entre el Escorpión y su generación, que al final de cada desovada da origen al basilisco, cuya fuerza hipnótica irradiada causa víctimas entre la Fauna, bien sea silvestre o la doméstica. Entonces así obrando la Ley, estas criaturas determinan su propio Ciclo durativo de acuerdo al número de criaturas que procrean; pues al engullir sus mismos críos, lo hacen por instinto de preservación para sí mismas, al mismo tiempo que se favorece la Humanidad del aumento de estos seres de vida vegetativa, que van en principio de su Escala.

Volviendo al momento que delinea el Grado del SUB-HUMANO, continuaré:

Os decía que en el SUB-HUMANO toma posesión el Espíritu Inteligente que ha sido creado por la Mente Infinita, y este en estado de pureza ha sido dedicado en el Planeta donde se encuentra para manifestarse cual un Copartícipe del Absoluto en el Mundo Físico. Por eso jamás debéis considerar que el Átomo Simiente o sea el Espíritu, sea el producto de las Substancias Energetizadas del Planeta. Más si, cual regueros de Simiente Eterna encuéntrase la Esencia Inteligente Espiritual en estado embrionario en todos los mundos primarios, donde pondrán de manifiesto su actividad consciente en el devenir de las rondas del Tiempo.

En el Átomo Simiente reposan por Ley de Herencia la Sabiduría Infinita y como Atributos posee la CONCIENCIA, la VOLUNTAD, y LA MENTE CREAORA Por eso repito: -Que el Espíritu es Hijo del Gran Espíritu y es la Esencia que mueve a la Substancia en forma inteligente: pues en la Substancia solamente existe la vida vegetativa, pero no la

vida inteligente. Y cuando el Espíritu toma posesión de esa forma Semiastralizada, empezará a moldear la Primera Forma Física, en la cual tratará de ir imprimiendo su propia inteligencia; su conexión se verificará en la parte accesible o Centro de Atracción que encuentre en dicha Forma Astralizada y se conectará por medio de ligamentos Astrales por los cuales irá imprimiendo en esa forma denominada SUB-HUMANO todo el maravilloso mecanismo del que hará uso cuando alcance el Grado de HUMANO.

El núcleo SUB-HUMANO, impelido por el impacto del Espíritu, comenzará a vibrar más intensamente y esa su Forma Semi-Astralizada se transformará a otra de mayor peso, pero de naturaleza viscosa; más siempre dentro del Campo Astral. Y a medida que se vaya densificando irá cobrando peso, pero también respondiendo a la Ley de Gravedad, en donde se iniciaron los Principios Minerales, Vegetales y Animales que fueron los que propiciaron las Tres Primeras Energías, para que tuviese Principio la Materialización que servirla al Espíritu. En esta forma se originó el proceso de Materialización aquí en la Tierra, cuando en las hosquedades del Planeta despertara el Hombre Físico, cubierto de grueso pelambre.

Por eso quede aclarado que el Sub-Humano, no es Forma Física.

-¿Cuánto tiempo creéis que necesitasteis para formar el Primer cuerpo? ¿Cuánto tiempo pasasteis esperando el momento en que madurara la Célula Animal, se Individualizara y fuera capaz de proseguir su ascenso imprimada por la Ley de Evolución?

Y decís vosotros ¡Oh, Universitarios! –que conforme a las teorías de Darwin venís directamente del Chimpancé. Más YO os digo:

-Que esto os lo hacen repetir los mentores confundidos por doctrinas materialistas; más poneos a pensar, que si en descendida directa del Simio fueseis ya tendrías en vuestras manos la clave donde las especies se eslabonan, y esta clave o eslabón perdido JAMAS LO ENCONTRAREIS, porque a más estudiáis el terreno concreto más os apartáis del terreno abstracto, donde se verifica la transformación de la célula virgen de origen Animal, y en donde fue necesario, un largo y dilatado proceso, para que fuese adaptándose a la Vida Inteligente que albergaría en edades futuras.

Así es como las Leyes se cumplen y se dejan sentir en todo lo Creado, sin que jamás anden a saltos.

Más comentaréis, "que el proceso de la célula ya se conoce en vuestro mundo", y al respecto de ello os pregunto: ¿Cuándo ha logrado el Sabio humano crear en su laboratorio la vida inteligente que anima al ser? -¿Cuándo ha dado la vida, y logrado la Forma dentro de las probetas donde tanto ensayo verifica, con la célula viva que aísla, y a la cual, cree mantenerla vibrante bajo medios científicos?

Dáos cuenta, que vuestros sabios, solamente huronean la ciencia positiva concreta, pero están desconectados de la Ciencia Abstracta Suprema donde te iniciaste tú, criatura de la Tierra, que bregas en un campo equivocado, porque sólo vives la Ley del Desamor, y esta Ley te separa de la Verdad Inmutable donde te iniciaste cual Espíritu diáfano pleno de sabiduría.

Mas, no porque desconozcas la Ley Evolución, ésta deja de cumplirse sobre ti, que

cual causa directa de la misma eres; porque las Leyes se cumplen, porque así están hechas en su determinismo que es impelido por la Causa Suprema del Creador. Y la Ley de la Evolución, rigiese por la misma Evolución a la que está sujeta, y tú como Forma Habiente del Planeta Primario donde habitas, tienes que delinearte también, para obedecer la misma Ley, que impelió a los Principios Orgánicos que conformaron tu actual cuerpo.

Esta Ley cumplirás aunque tú lo niegues o lo dudes. Y si ayer, el movimiento continuo verificó la transformación de tus células, hoy, también es el Movimiento Modificador el que hará que salgas del capullo prismático en que estás, para que te conviertas en crisálida de brillantes alas; y esta transformación tienes que hacerla conciente de ti mismo, puesto que, el Espíritu que te anima, no es producto de la Naturaleza vegetativa; mas sí, es el Centro de Sabiduría que un día lejano del ayer pasado, se adhirió a la Forma Astral grosera que le sirvió de envoltura, siendo esta unión por la Voluntad propia del Espíritu, en objeto, a convertirse, en Maestro Interno o Guía del núcleo vibrante que estaba formado por los Centros generativos de origen animal.

Vuestra curiosa duda, preguntará: "si el Espíritu cuando se adhirió al núcleo Sub-Humano ya poseía el Alma". - Yos aclaro:

El Espíritu Esencia, cuando iba a posesionarse de ese Núcleo, empezó a crear con su propia Energía, un Cuerpo Vibrante, activo, que sirvióle de envoltura en el medio magnético-denso, donde iba a actuar, y ese cuerpo vibrante Emotivo, es el ALMA, donde se condensan las experiencias vividas por el Espíritu en el campo terrenal. Por eso, es el Alma el centro donde se han acumulado las pasiones y los estados denigrantes. Es el Alma, donde se anida el Odio que has vivido en tantas encarnaciones. Es el Alma, donde guardas los estados percederos provenientes de viejas creencias.

Es tu Alma donde grabas tus propias ideas de retraso, y de ahí, de esa Fuente Intangible a tu ceguera ignorante, vuelves gozoso tus odios del pasado, tus ambiciones y tus maldades; las viertes de nuevo en las celdillas cerebrales, que a la orden de ese Sub-conciente álmico, vuelves a vibrar en los odios de antaño y vuelves a ser el mismo Prismático o el mismo Ególatra; el mismo desleal o el mismo vicioso; y de acuerdo al medio donde te desenvuelvas, refinarás tu maldad o tu egocentrismo; o bien, tu prismática mentalidad volverá a creer que eres "el Rey de la Creación" y que el Mundo y cuanto te rodea, fueron hechos para glorificar tu vanidad humana, sin que te molestes en buscar el principio de tu vida, dentro de la Ley de Evolución que te rige.

Más, es la misma Ley la que impele al Espíritu, para que éste pueda ser un co-partícipe con el Ser Supremo que te dio su origen. Es la misma Ley, la que verifica la Trasmutación de las Formas. Y por esta misma Ley, el núcleo de naturaleza viscosa que constituye el SUB-HUMANO, tiende a convertirse en el último Grado o sea el HUMANO, que viene a mostrar el triunfo pleno del peregrinaje de la célula virgen que fuera Individualizada en la Etapa correspondiente al Chimpancé.

En el Grado HUMANO, vosotros comprendáis la única Forma de Vida Inteligente; más desconocéis el anterior trabajo que en el Gran Laboratorio del Planeta se verificó. Porque cada cuerpo celeste es un Laboratorio Infinito, donde la vida tiende a delinearse, de

acuerdo al medio imperante por la Ley de Evolución que le sujeta.

En los Mundos Elementales como el vuestro, las modificaciones planetarias están sujetas a los Ciclos vividos por todos los Principios activados que Forman el mismo Cuerpo Planetario. Y cada vez que la Ley exige el cambio, todos los organismos existentes que lo forman, ya sean estos animados o inanimados, tienden amorosamente a responder dentro de la Ley que les da equilibrio; puesto que es la Ley del Amor, la Ley del Ritmo melódico imprimido en la velocidad del tiempo que marcha, y que se hace sentir en los variantes aspectos sufridos, bien sea en las modificaciones del Sub-suelo, o bien, en la abundante flora y fauna, que determina, el vigorizante magnetismo deletéreo, que ya necesita ser modificado para la adquisición de nuevas especies, entre ellas la Humana, que adaptárase a otro preciso cambio, inherente a las futuras estructuras físicas que vivirán en ese medio; y sólo la Ley de Evolución, puede, y hace responder a todo lo que ha sido formado para el caso.

Más, vuelvo mi explicación, al trance decisivo del Grado SUB-HUMANO, al de HUMANO y os diré:

El Grado Sub-Humano, en llegado al madura miento que le hará pasar a su primera forma Humana principia por manifestar los movimientos que le imprime el Espíritu que se ha adherido en el sitio donde la célula virgen, originó el Centro de ese Núcleo: y su densidad viscosa formada por Magnetismo Deletéreo tomará la apariencia grisácea poco a poco por efecto de la corriente Energética del Espíritu, que tiende a transformar esa Energía Inferior, en una forma Tangible de substancia. Y esta transformación es muy lenta permaneciendo vigilada no tan sólo por el Espíritu que por vez primera tiende a Materializarse no pues también es auxiliada, por los Mentores Espirituales que Gobiernan el cumplimiento de las Leyes-del Progreso, y estos Entes Superiores pertenecen al Orden de las Jerarquías Planetarias, y su acción amorosa, es imprimir, con el auxilio del tiempo, las diversas facetas cambiantes en todo lo creado por el Gran Arquitecto de la Naturaleza.

Tomemos en cuenta, que en el Laboratorio del Planeta han quedado plasmadas las diversas etapas vividas por el Reino Animal: y cada experiencia sufrida por esta inmensa creación zoológica va siendo recogida en el seno de la misma Alma Grupal, que gradúa el periodo de duración de cada Especie. Así como también, a su cargo tiene el reunir los diversos fragmentos Astrales que se han originado al paso de cada etapa vivida por dichas especies, y cuando éstas desencarnan, sus fragmentos se reintegran al núcleo central que Comanda dicha Alma Grupal; siendo ésta la que rehabilitará la próxima Forma Física que se prepara para nacer dentro de la misma Especie.

En esta forma, el Núcleo Central al que pertenece el Chimpancé, facilita su co-operación para que el SUB-HUMANO pase a Equilibrarse dentro del Molde Astral que sirviera al Antiguo Chimpancé; y es entonces, cuando el núcleo viscoso de color grisáceo, tornarse en Forma Orgánica, con la pesadez propia que ha sido producida por la densificación de las distintas Energías que lo Consolidaron, y ese cuerpo concretizado por la solidez de la materia, poseerá todo el maravilloso Laboratorio Transformador de los Elementos con que vaya a nutrirse, para que éstos se tomen en Fuente de Energía nuevamente; ya que la materia debe nutrirse de Materia, mas ésta debe ser proporcionada

por la dosificación sabia del Espíritu, que no obstante ir aprisionado en ese núcleo denso, en forma inteligente irá buscando manifestarse a través del mismo cuerpo.

Por eso, el cuerpo Físico, puede verificar la transformación de los alimentos, por la coordinación que el Espíritu le imprime. Así como también, prosigue auxiliado, mediante la presencia de los Mentores Planetarios, que imprimen el cumplimiento de la Ley Evolutiva.

Vuestro Espíritu, sólo por débil reflejo gobierna el cuerpo, ya que éste le lleváis viciado y degenerado, tanto en el comer como en el beber: en los actos sexuales de los cuales habéis hecho una rutina, sin tomar en consideración, que ese abuso os traerá desequilibrio en el delicado y complicado mecanismo del cuerpo, que a más degenerado tiene a mostrar dentro de su producto genético, las diversas facetas animalizadas de la Célula Madre, que pasó por la vasta Escala Zoológica.

He aquí las causas de la degeneración en la genética, suscitadas por la misma degeneración de la célula que ya tiende a identificarse con el penúltimo grado que vivió, o sea el SUB-HUMANO donde aún no se definía la Forma Física. Porque si en Ley de Retroversión vivís, lógico es, que así os responda la Naturaleza Animal de vuestras células; a más que consideráis, que los Genes Mentales vuestros no influyen sobre los Estados presentes. Por lo tanto, ya que es el tiempo que busquéis la manera de frenar los impulsos del sexo, porque éstos, son el grito de la bestia desencadenada en todas las clases sociales que tienden a vivir la crapulosa orgía sin conocer el problema de orden psíquico que están creando; a la par, que por el mismo desequilibrio, vuestra naturaleza animal tiende a identificarse con la misma bestia, que en lejano ayer, os sirviera de mediadora para entrar en el-campo fecundo de la Evolución.

Y comentaréis: que no hay relación entre la deformación de la genética y el objeto principal de este Estudio. Pero mi relación está perfectamente coordinada Porque vosotros, sólo conocéis superficialmente el estado que le sigue al ovocito después que ha sido fecundado, pero desconocéis los factores degradantes que cual genes mentales se anidan en los padres. Así como también, desconocéis, el estado degenerativo en que se encuentra la célula Madre, que en largo peregrinar, propiciará el cuerpo de los seres humanos, sujetos a la Ley de la Procreación.

Entonces, si la Célula Madre se encuentra minada, lógico es que todo el conjunto reaccione negativamente cuando le exigís su cooperación para la gestación de nuevo cuerpo. Por lo tanto en estos casos, las Madres, siempre tienen que recurrir a los productos químicos para mantener en orden su sistema nervioso alterado que así manifiesta la descompensación, por la degeneración celular que ya existe en el cuerpo vegetado.

Los nacimientos de criaturas deformes por esta causa, siempre se han presentado, y erróneamente la ignorancia humana difundía culpabilidad a los Eclipses solares o lunares Mas nunca creyeron, que éstos, fueran el producto de la degeneración de la Célula y del Ser, cuya genética está atrofiada desde tiempos ancestrales, por el libertinaje de todas las edades. Desde luego, que siempre han existido disculpas infantiles, pero lo cierto es, que: UN CUERPO SANO, es EL PRODUCTO DE UNA MENTE SANA, Y un cuerpo sano no tiene porqué sujetarse a los medicamentos, cuando éstos son contraproducentes a la salud,

que se obtendría, llevando una vida equilibrada tanto en alimentos vivos y frescos, como en expansiones constructivas que ayudarán al despertar de los Poderes Mentales que latentes van en cada criatura.

Pero, si vivís en desenfreno y sólo vegetáis, sin jamás respetar las normas Evangélicas, es natural que a más tiempo transcurra, más resurja la bestia, de la que un día tomasteis una Célula virgen individualizada, la degenerasteis, la arrastrasteis por los vicios más denigrantes hasta enfermarla, y ahora, cuando cosecháis el resultado de esa siembra imprudente, tratáis de "curarla científicamente" siendo entonces, cuando ésta reacciona negativamente, y trata de retroceder, al estado de sus ancestrales formas. Y como la terapéutica terrestre se basa en los derivados Minerales. Vegetales y Animales; ahí está la causa de la reacción Negativa de la Célula, que pone de manifiesto el estado del organismo vegetado, y a más desequilibrio, más retrocede la vida de la Célula, que un día fuera vigoroso y energizada por la Ley de Evolución. Vosotros, culpáis a diversos incidentes como factores principales de estas consecuencias; pero la realidad es otra, y la aceptaréis a plenitud, cuando en los años futuros, veáis el número alarmante en nacimientos de criaturas deformes, y en vano la Ciencia trate de encontrar las causas. Sólo así aceptaréis la realidad, Y estaréis convencidos, de que en la Tierra, sólo se vive el reinado de la explotación del hombre, sin que exista la verdadera Ciencia equilibrada, que daríale al mismo, el conocimiento de su destino Espiritual.

Porque por el momento, sólo soís dueños del destino material que os entrega desequilibrios, guerras, pestes, hambres, vicios y seres tarados mental y físicamente hablando; porque estos pequeños monstruos de fealdad, son el producto de la violación constante a las Leyes Supremas, y aunque estos pobres seres deformes, estén alentados por la Esencia del Espíritu que es perfecto, éste, NO ES CULPABLE; porque el físico tarado, es hijo del estado kármico doloroso, tanto de los padres que procrean bajo esa Ley de Causa, como de los que dentro de la misma Ley, están encadenados a ese círculo familiar, y viene a constituirse en los hijos. Y el desajuste orgánico, mental, y álmico que vive la Humanidad es el producto del mismo Desamor, porque no ha respetado la Ley Suprema del Ritmo que el Creador ha impreso en toda la Naturaleza.

Entonces, vosotros con esas Leyes del Dolor, de ambición, de injusticia, de libertinaje, de vergüenza y de vicios, habéis originado la Creación, de verdaderos monstruos mentales, que por repercusión están desajustando la Evolución del propio Mundo, y ese mismo desajuste vosotros lo seguís recogiendo; pues cada quien cosecha obligatoriamente, lo que voluntariamente siembra. Y solamente la Evangelización de la vida y el respeto de los máximos preceptos que os dejara en el Segundo Tiempo, os harán dueños de vuestro Superior Destino y excentos estaréis de la Ley del Dolor que por el momento es vuestra.

LA PAZ SEA EN VOSOTROS

A continuación se presenta un Estudio sobre las Formas graduales habientes, que existen entre el Chimpancé y el Hombre; aclarando, que estas se concretizan en el Campo Abstracto donde las Formas Físicas se nutren.

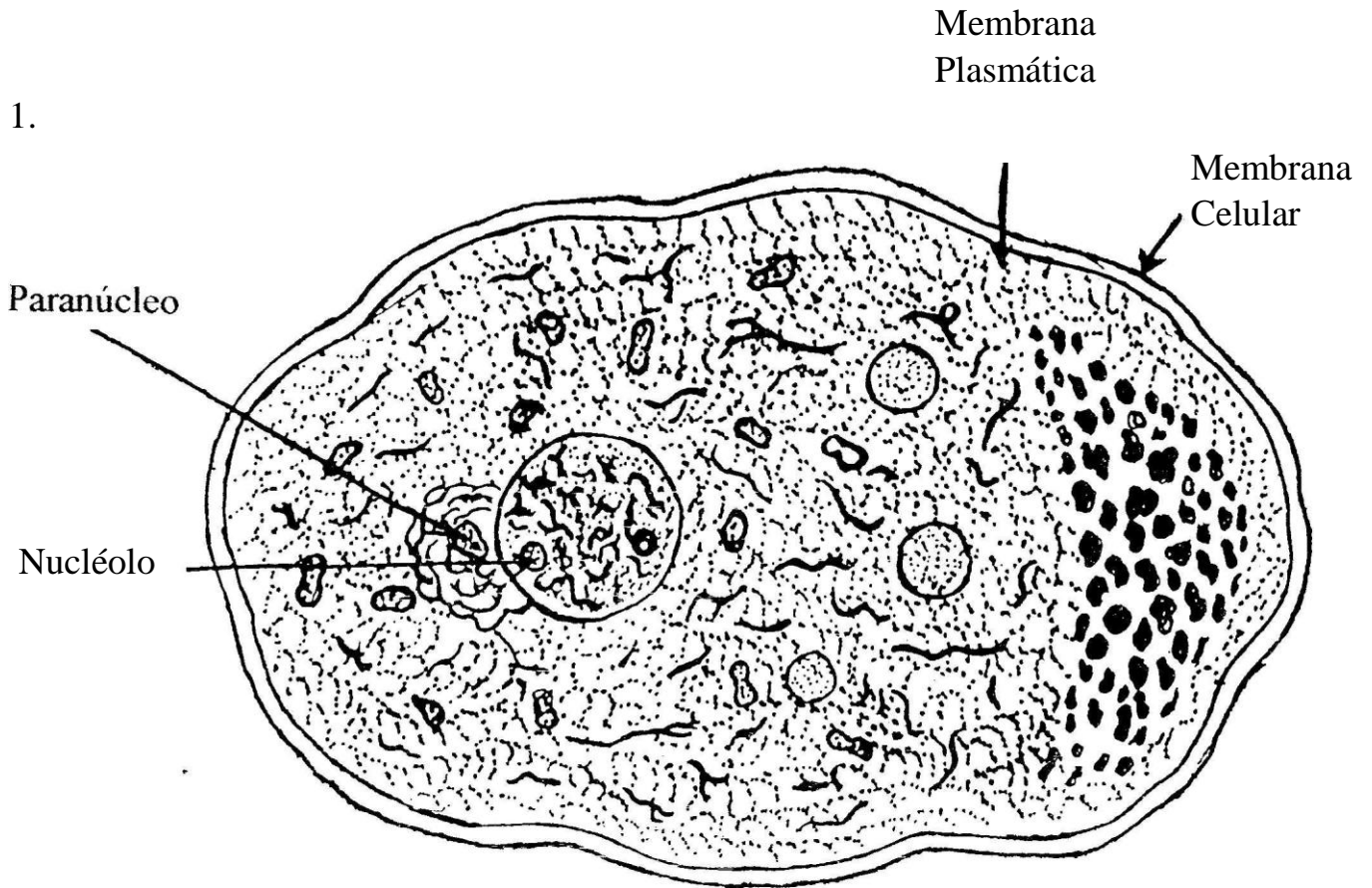

Fig. 1
Esquema de una Célula Madura

Fig. 1.- Aquí presentamos el Esquema de una célula madre, cuya madurez fue lograda en la vasta Escala Zoológica, al paso de sus tantas transformaciones en las distintas especies, hasta llegar a servir de Centro Matriz, para formar el cuerpo del Chimpancé.

Centro vital en donde convergerá toda la Energía condensada en el cuerpo de la bestia. Aquí se inicia el núcleo, que en la Fig. 4, se denomina: ELEMENTAL INCONCIENTE.



Fig.2

CHIMPANCE, criatura de sutil inteligencia, donde la Célula madura y se Individualiza, al haber llegado al máximo en su evolución propiciada en la Escala Zoológica. Las transformaciones subsiguientes, se verificarán en el Campo Astral, mediante el equilibrio que le brinde el Alma Grupal que rige los destinos de la misma.

MATRIZ ASTRAL O DUPLO ETereo DEL CHIMPANCE

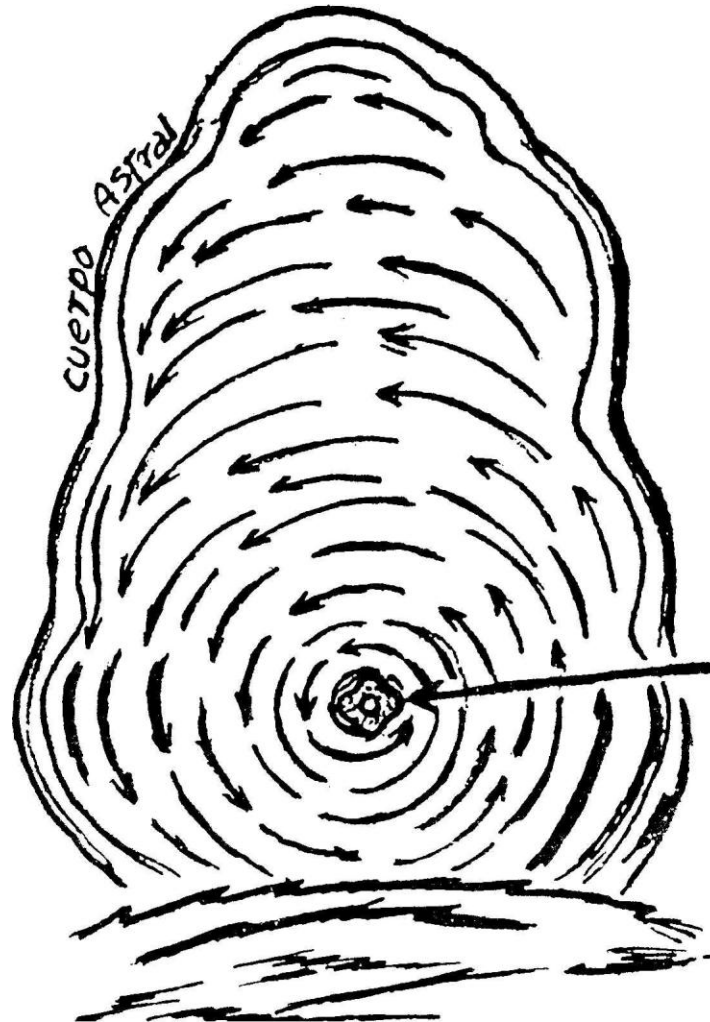

Fíg.3

Esta forma, prosigue vibrando, después que se ha desintegrado el cuerpo de la bestia; pues en la misma, se equilibrará la próxima manifestación y esta viene a ser la primera forma física del Hombre-instintivo. Al centro señalado con una flecha, se indica el punto vital donde la Cédula Madre ya ha formado su propia matriz. En este centro, tiende a reducirse al mínimo, toda la energía condensada en el cuerpo físico de la bestia.

ELEMENTAL INCONCIENTE

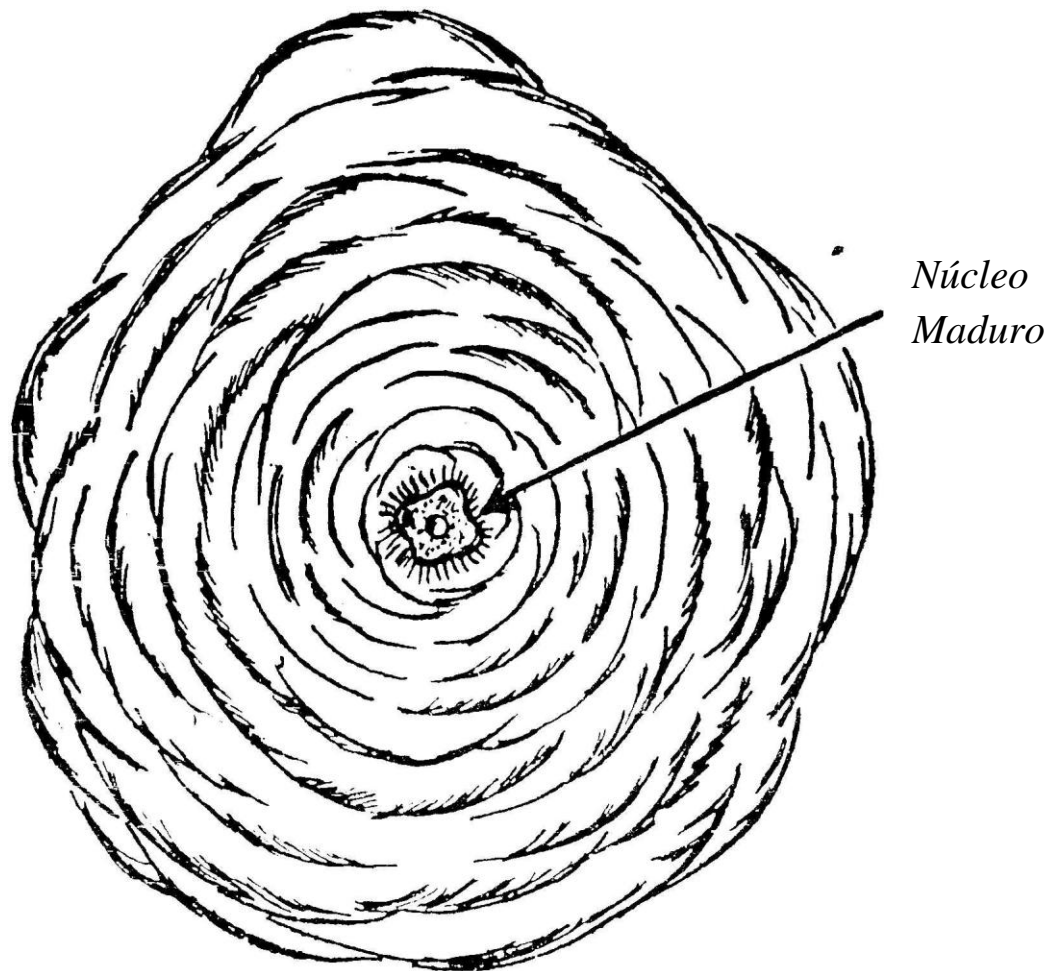
*Fig.4*

Esta forma, constituida por diversas energías elementales vibra equilibrada bajo la vigilancia del Alma Grupal, que le auxiliará en su siguiente grado donde empezará adquirir un mínimo reflejo de Conciencia.

2.

SUB-ELEMENTAL CONCIENTE

Filamentos magnéticos, que utiliza esta forma para impulsarse, y nutrirse en el medio.

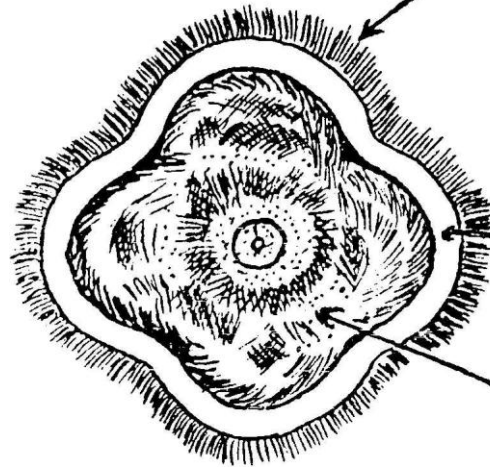

Campo vibratorio que protege al núcleo central.

Campo donde se condensan después de haber sido transformadas las diversas energías de orden Mineral y Vegetal.

Fig.5

En el Grado Sub-elemental Conciente, se transforman las distintas Energías Primarias, en Energías Secundarias más adaptables para la vida inteligente que albergará, cuando el Espíritu haga su conexión a esta forma. Pero también, al recibir la Potencia vigorizante del Espíritu, multiplicará su volumen; acrecentado, por la nutrición conciente que empieza a recibir, utilizando para ello los Filamentos Magnéticos que le: circundan.

GRADO SUB-HUMANO

Al centro, marcado con una flecha, se encuentra el núcleo donde el Espíritu se adhiere mediante una Red de ligamentos que originarán Siete Nudos Magnéticos, y estos servirán de equilibradores, a la forma física que emerja de este núcleo.

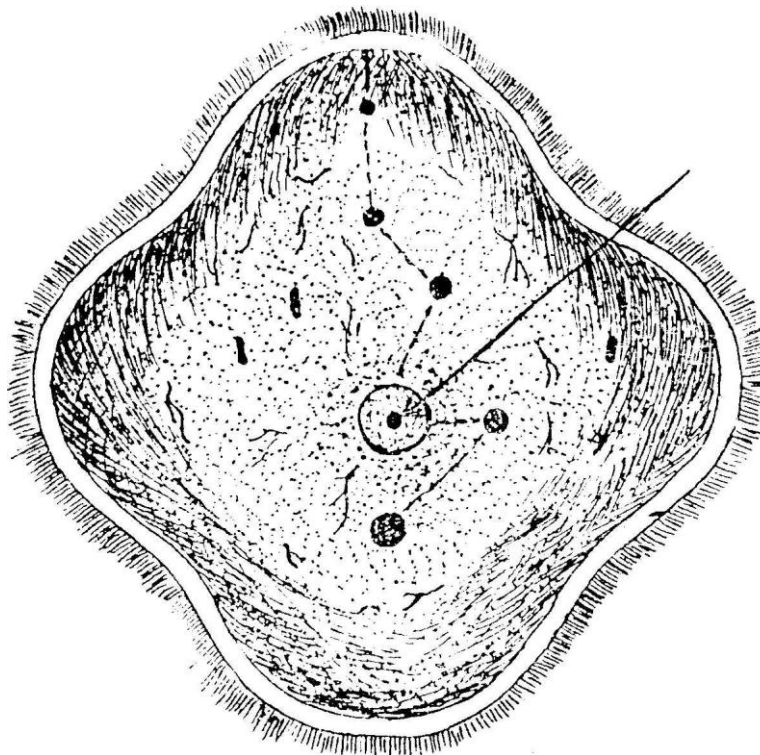
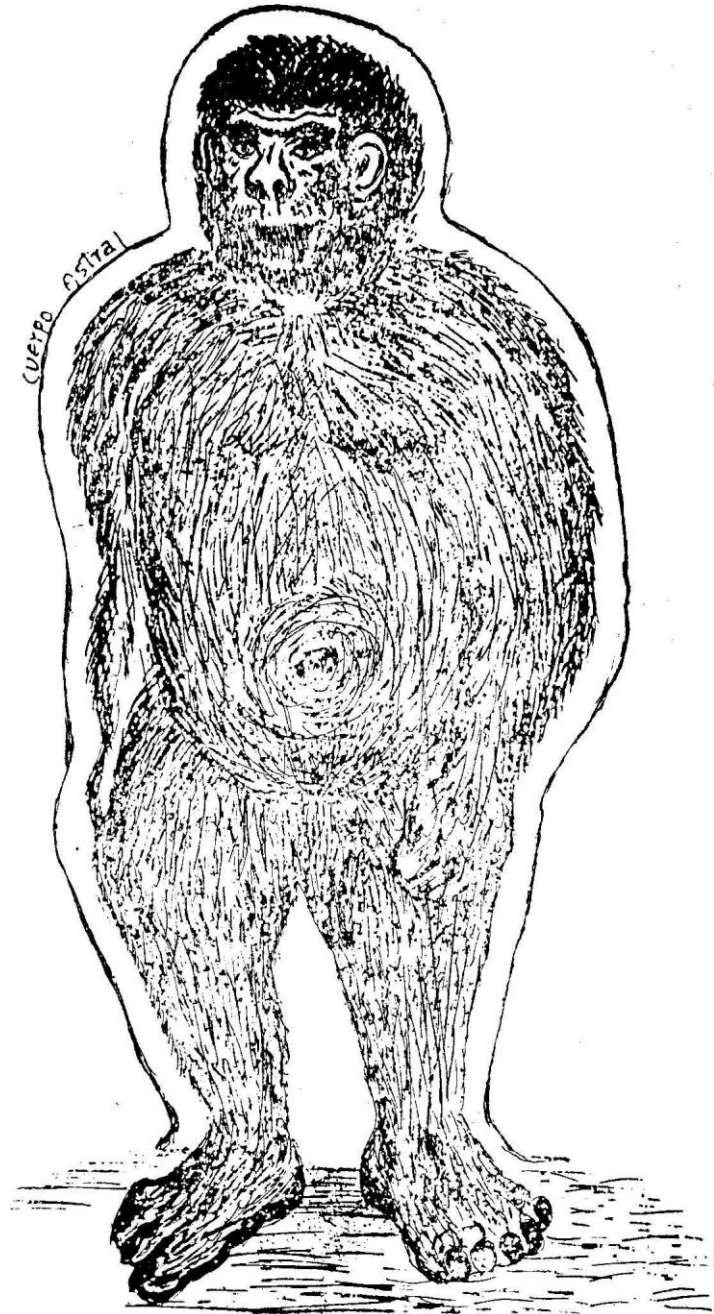

Fig.6

Este grado se constituye aún en el Astral; más ya empieza a manifestarse en su naturaleza cierto aspecto viscoso. Aquí se inicia la transformación de las Energías, en Substancias Densas. Siendo este el proceso que se observó en la materialización del Primer Ser Humano, que utilizó la Matriz Astral que fuera del antiguo Chimpancé. Aquí se originó la división del Sexo, de acuerdo la Planificación del Ángel Tutelar que auxilia a los Espíritus embrionarios, que por vez primera inician sus manifestaciones en los Mundos Elementales.



El Hombre, manifestándose de acuerdo a las Zonas que proporcionaron su materialización. En este, se desarrollo la Rueda Primaria que gobernó su genética.

Aclaremos a nuestros lectores, que solamente hemos presentado lo que se ha aceptado mediumnícamente.

